

# Formación avanzada en **Trasplante Renal**

**UNIDAD DE TRASPLANTE RENAL (UTR)**

Servicio de Nefrología

Hospital General

Hospital Universitari Vall d'Hebron

20  
26

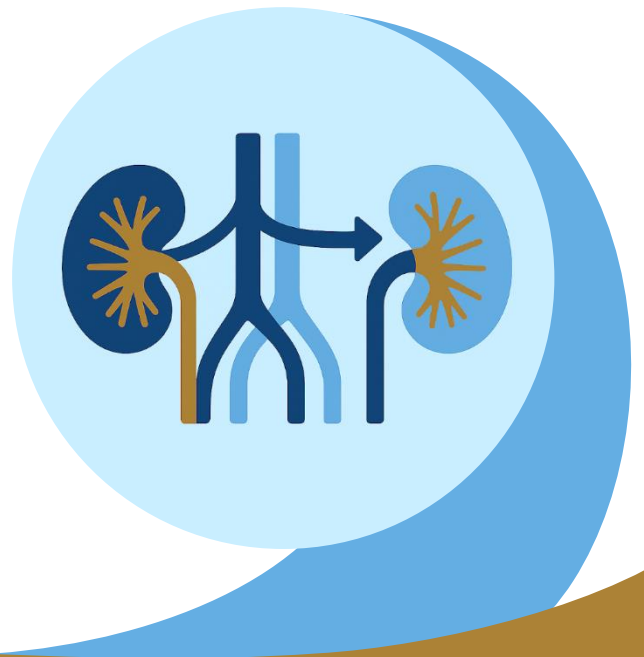



# 01

## **EL HOSPITAL UNIVERSITARIO VALL D'HEBRON**

El hospital en cifras  
Centro de referencia en terciarismo  
y alta complejidad  
Docencia  
Investigación

# 02

## **PROGRAMA DE FORMACIÓN AVANZADA**

Presentación  
Justificación  
Programa del curso  
Dirección y equipo docente

# 03

## **TRÁMITES Y CONDICIONES**

Datos generales del curso  
Trámites de inscripción  
Aprobación del programa  
Requisitos de permanencia en el centro  
Proceso de admisión en el centro  
Anulación del Programa formativo  
Certificación



**01**

**El Hospital  
Universitari  
Vall d'Hebron**



El Hospital Universitari Vall d'Hebron es un complejo sanitario, docente e investigador, al servicio de la salud y de los pacientes. Es el complejo más grande de Cataluña y uno de los más grandes del Estado español, está geográficamente ubicado al pie de la sierra de Collserola, al norte de la ciudad de Barcelona y su área de influencia.



Estructurado en tres grandes centros asistenciales: Hospital **General**, Hospital **Infantil** y Hospital de la **Mujer** y Hospital de **Traumatología, Rehabilitación y Quemados**, el complejo cuenta además con el Parque Sanitario Pere Virgili, situado en un recinto próximo, donde se encuentra la Unidad de Cirugía sin Ingreso, y extiende su actividad a diferentes Centros de Atención Primaria (CAP) del territorio.



Con más de 1.000 camas, el Hospital apuesta por un modelo de gestión que sitúa al paciente como centro de sus actuaciones y adquiere un compromiso con el futuro mediante la docencia y la innovación, a la vez que impulsa la participación en proyectos catalanes, estatales e internacionales de investigación. La calidad es, por lo tanto, un referente para los profesionales del Hospital, por lo cual ha adquirido un reconocido prestigio nacional e internacional y participa de las iniciativas del Departamento de Salud y la empresa pública Institut Català de la Salut, a la cual pertenece.

## EL HOSPITAL EN CIFRAS (2024)

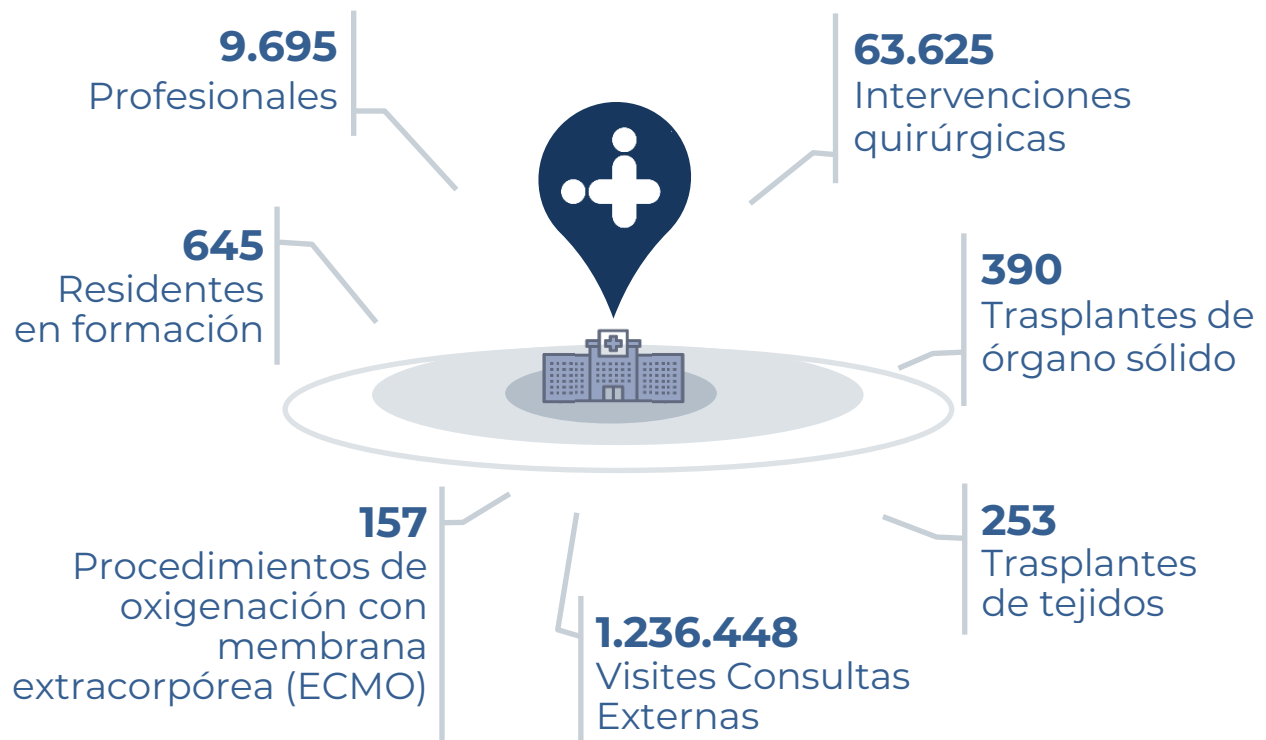

## CENTRO DE REFERENCIA EN TERCIARISMO Y ALTA COMPLEJIDAD

Somos centro de referencia del Sistema Nacional de Salud (territorio español) para procedimientos de alta complejidad tanto de adultos como de niños y referentes terciarios de la mayor parte de los procesos y procedimientos médicos y quirúrgicos de alta complejidad tanto en Cataluña como en España como en el ámbito internacional. Esto es posible gracias al conocimiento de nuestros profesionales que abarca todas las disciplinas relacionadas con la salud, y también en el uso de tecnologías pioneras.



## DOCENCIA

Entendemos la docencia como un eje estratégico del sistema sanitario, que debe ir orientada a mejorar la asistencia y su calidad. Contribuimos a formar profesionales comprometidos con la sociedad, acogedores con los y las pacientes, regidos por los principios éticos y deontológicos, activos en investigación, innovadores y expertos. Nuestro compromiso con la formación sanitaria especializada está avalado por una larga y consolidada trayectoria docente, que se inició el año 1968, cuando estuvimos entre los primeros en poner en marcha el sistema MIR. Actualmente somos uno de los mayores hospitales formadores del Estado, con **167 plazas acreditadas de 50 especialidades**, a las cuales pueden acceder licenciados en medicina, farmacia, psicología, biología, química, física y licenciados y diplomados en enfermería.

El Hospital  
Universitari Vall  
d'Hebron es y  
quiere ser un  
hospital formador.



Actualmente, la formación de especialistas se realiza en las siguientes especialidades hospitalarias:

- **Alergología**
- **Anatomía patológica**
- **Anestesiología y reanimación**
- **Angiología y cirugía vascular**
- **Aparato digestivo**
- **Bioquímica clínica**
- **Cardiología**
- **Cirugía cardiovascular**
- **Cirugía general y del aparato digestivo**
- **Cirugía oral y maxilofacial**
- **Cirugía ortopédica y traumatología**
- **Cirugía pediátrica**
- **Cirugía plástica, estética y reparadora**
- **Cirugía torácica**
- **Dermatología MQ y venereología**
- **Endocrinología y nutrición**
- **Enfermería de salud mental**
- **Enfermería del trabajo**
- **Enfermería obstétrico-ginecológica**
- **Enfermería pediátrica**
- **Farmacia hospitalaria**
- **Farmacología clínica**
- **Geriatría**
- **Hematología y hemoterapia**
- **Inmunología**
- **Medicina del trabajo**
- **Medicina física y rehabilitación**
- **Medicina intensiva**
- **Medicina interna**
- **Medicina nuclear**
- **Medicina preventiva y salud pública**
- **Microbiología y parasitología**
- **Nefrología**
- **Neumología**
- **Neurocirugía**
- **Neurofisiología clínica**
- **Neurología**
- **Obstetricia y ginecología**
- **Oftalmología**
- **Oncología médica**
- **Oncología radioterápica**
- **Otorrinolaringología**
- **Pediatría y áreas específicas**
- **Psicología clínica**
- **Psiquiatría**
- **Radiodiagnóstico**
- **Radiofarmacia**
- **Radiofísica hospitalaria**
- **Reumatología**
- **Urología**

## INVESTIGACIÓN

El Hospital Universitari Vall d'Hebron, a través del [Vall d'Hebron Institut de Recerca \(VHIR\)](#) promueve y desarrolla la investigación y la innovación biosanitaria, orientada a encontrar soluciones a los problemas de salud de la ciudadanía y con la voluntad de contribuir al desarrollo científico, docente, social y económico de su ámbito de competencia.

El Institut de Recerca lidera actualmente:

**71** Grupos de investigación

**2.179** Profesionales

**1.629** Publicaciones científicas al año

**15,288** Factor de impacto

**975** Ensayos clínicos activos

**35** Familias de patentes licenciadas

**02**

**Programa de  
Formación  
Avanzada**

## PRESENTACIÓN

Actualmente, la actividad de trasplante de órganos sólidos está organizada en **una área asistencial transversal de conocimiento común**, que hace que todos los pacientes que reciben un trasplante de órgano sólido de adulto, tanto renal, hepático como pulmonar, estén en una misma área de hospitalización comuna, facilitando así la interacción entre todos los profesionales que se dedican al trasplante tanto en el aspecto quirúrgico (cirujanos Torácicos, Hepáticos, Urólogos) como médico (Infectólogos, microbiólogos, Hepatólogos, Neumólogos y Nefrólogos).

Procedimientos terciarios y de alta complejidad: Trasplantes				
	2023		2024	
	Pediátricos	Adultos	Pediátricos	Adultos
Corazón	12	-	8	-
Hígado	25	65	8	72
Pulmón	3	99	8	103
<b>Riñón</b>	<b>14</b>	<b>181</b>	<b>16</b>	<b>168</b>
<b>Total</b>	<b>54</b>	<b>345</b>	<b>40</b>	<b>343</b>

Fuente: Organización Catalana de Trasplantes (OCATT)

La **Unidad de Trasplante Renal (UTR)** del Hospital Vall d'Hebron inició el Programa de Trasplante renal el año 1975 y hasta la actualidad lleva realizados más de 1.600 trasplantes renales. Durante los últimos años se ha producido una expansión del programa pasando de 40-45 trasplantes por año a 170-180 procedimientos anuales.

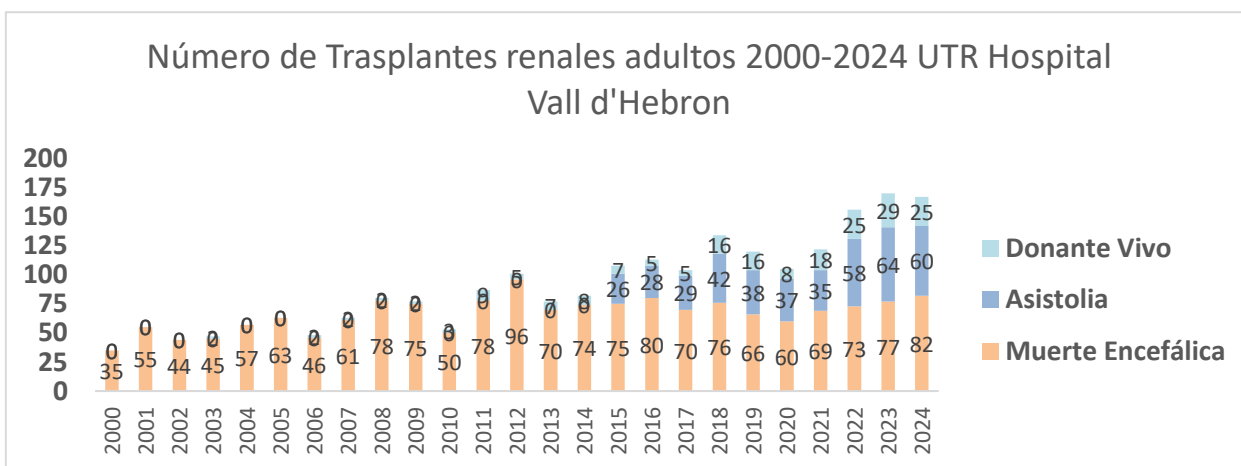

La UTR de nuestro centro ofrece todos los programas de trasplantes posibles, como son:

- Trasplante renal de donante cadáver con criterios estándar y con criterios expandidos.
- Trasplante renal de donante en asistolia, principalmente controlada.
- Trasplante renal de donante vivo.

Además, también se realizan los siguientes programas especiales:

- Desensibilización de receptores HLA incompatibles contra el donante, con especial participación en ensayos clínicos con nuevas moléculas y estrategias inmunosupresoras.
- Desensibilización de receptores ABO incompatibles contra donantes vivos
- Trasplante renal de donante vivo cruzado.



- Trasplante renal de donante infantil con implantación en bloque a receptor adulto.

- Trasplante de donante hepatitis virus C positivo a receptor hepatitis C positivo, i trasplante de receptores HIV positivos.

La UTR participa y lidera de forma directa múltiples proyectos y ensayos clínicos promovidos tanto por la industria farmacéutica como por investigador en el contexto de proyectos nacionales e internacionales competitivos.

La mayor parte de pacientes que se trasplantan en nuestra unidad participan en estudios de investigación.

La Unidad de Trasplante Renal de nuestro centro tiene una amplia trayectoria

en el área investigación que viene endorsada fundamentalmente en 4 líneas de investigación, que enfocan la investigación desde un punto de vista translacional, tanto clínico como a nivel experimental a través del Laboratorio de Nefrología y trasplante – Institut de Recerca ([web](#)). Las líneas principales de investigación del grupo de trasplante son:

- Evaluación y desarrollo de nuevas estrategias diagnósticas y/o biomarcadores no invasivos del rechazo del injerto renal, así como de otros órganos sólidos (Pulmón, Hígado).
- Estudio del riesgo de infecciones oportunistas en el trasplante mediante nuevas herramientas diagnósticas, principalmente frente al Citomegalovirus, SARS-CoV-2 y virus BK.
- Estudio y desarrollo de nuevas moléculas terapéuticas para inhibir la respuesta allogénica y prevenir el rechazo del injerto en modelos de trasplante experimental.
- Además, también se realizan estudios clínicos epidemiológicos con gran volumen de datos que pretenden analizar los resultados clínicos del trasplante, en diferentes ámbitos específicos.
- Estudio del daño histopatológico del injerto renal, a través del uso de nuevas tecnologías diagnósticas y su asociación con marcadores inmunológicos.

La Unidad de trasplante renal está formada por 7 nefrólogos expertos en trasplante y entre ellos, 5 son investigadores principales de proyectos competitivos. Además, la unidad de investigación cuenta con 2 estudiantes investigadores post-doctorales básicos, 2 estudiantes predoctorales, 1 bioinformático y 3 expertos técnicos de laboratorio. El grupo dispone de un laboratorio de investigación y actualmente participa y lidera 3 proyectos competitivos internacionales financiados por la Comunidad Europea (Horizon 2020, Horizon Europe 2021-2027 y Era-Permed) así como 4-5 proyectos financiados por el Instituto de Salud Carlos III (ISCIII), 1 proyecto financiado por la Fundación LaCaixa y 1 proyecto financiado por el Instituto Catalán de Salud (PERIS).

El equipo de investigación de la UTR de Vall d'Hebron, se caracteriza por tener una gran capacidad de generar publicaciones científicas en revistas tanto nacionales como y fundamentalmente internacionales de primer nivel. (En el anexo de este documento, se adjunta la relación de las últimas publicaciones realizadas por la Unidad de Trasplante Renal, así como los proyectos que han sido financiados por diferentes entidades públicas o sociedades científicas en los últimos 4 años).

## JUSTIFICACIÓN

---

El trasplante renal constituye el mejor tratamiento para los pacientes con insuficiencia renal crónica, ya que ofrece la mayor supervivencia con una mejor calidad de vida y a menor coste.

Los órganos para trasplante son un bien escaso y el primer paso para mejorar el acceso de los pacientes al trasplante requiere de un sistema sanitario que disponga de una organización eficiente para la detección y obtención de órganos de los potenciales donantes. En este sentido España dispone de un sistema organizativo modélico que utiliza todas las posibles fuentes de obtención de órganos (cadáver, vivo, en asistolia, trasplante cruzado), lo cual ha permitido alcanzar como logro importante que el 51% de los pacientes con insuficiencia renal terminal disfrute de un injerto renal funcional. España es un país activo en la investigación básica y clínica en el campo de trasplante, y existen numerosos proyectos colaborativos entre centros gracias a la participación de diferentes hospitales dentro de la red de investigación en la Red de Investigación Renal del Instituto Carlos III (RICORS).

La formación avanzada en Trasplante renal tiene como finalidad ampliar la formación teórica y práctica de médicos especialistas en Nefrología en los aspectos clínicos, organizativos y de investigación en el trasplante renal.

## PROGRAMA DEL CURSO

---

### Descripción del temario

- Criterios de inclusión en lista de espera de trasplante renal.
- Criterios de aceptación de órganos para trasplante renal de cadáver.
- Criterios de selección de receptor renal de donante cadáver.
- Criterios de selección del donante renal vivo.
- Programa Nacional de Trasplante Renal Cruzado.
- Programa Nacional y autonómico para el Trasplante del Paciente Hiperinmunizado.
- Inmunología del trasplante. Interpretación de las nuevas técnicas de determinación de anticuerpos anti-HLA.
  - Tratamiento inmunosupresor del receptor en función del riesgo inmunológico y las características del donante.
    - Tratamiento de desensibilización en el receptor con prueba cruzada positiva.
    - Seguimiento de las complicaciones médico-quirúrgicas en el postoperatorio inmediato.
  - Indicaciones e interpretación diagnóstico de la biopsia del injerto.
    - Tratamiento del rechazo agudo celular y humoral.
    - Conocimiento y manejo de nuevas técnicas inmunológicas para asesorar el riesgo de infección oportunista por el virus CMV y BK tras el trasplante.
    - Manejo terapéutico de las infecciones postrasplante.



- Diagnóstico y manejo de la disfunción crónica del injerto.
- Complicaciones cardiovasculares postrasplante.
- Cáncer y trasplante.
- Programas especiales en trasplante renal:
  - Trasplante de receptores HIV positivos.
  - Trasplante de donante virus hepatitis C positivos (VHC) a receptores VHC positivos.
  - Trasplante de donantes infantiles en bloque a receptores adultos.
- Técnicas de comunicación en sesiones y congresos.
- Aprendizaje en el manejo de bases de datos y fundamentos estadísticos.
- Diseño y organización de ensayos clínicos.
- Conocimiento del manejo de técnicas diagnósticas y terapéuticas en modelos experimentales de trasplante
  - Participar en un proyecto de investigación supervisado en el campo de trasplante renal.

## Objetivos del curso

### Objetivos principales

- Adquirir una sólida formación en el manejo clínico de las diferentes modalidades de trasplante renal.
- Adquirir conocimientos para diseñar y llevar a cabo proyectos de investigación clínica en el trasplante renal.
- Adquirir conocimientos en investigación clínica translacional y experimental en el ámbito del trasplante

### Objetivos específicos

- Conocer el modelo español de trasplante y su aplicabilidad en otros ámbitos.
- Adquirir las capacidades para realizar el diagnóstico anatomopatológico de la biopsia del injerto renal y sus correlaciones anatomo-clínicas.
- Evaluar el riesgo inmunológico de rechazo como de infecciones oportunistas en el paciente renal mediante el conocimiento profundo de las herramientas rutinarias utilizadas para el asesoramiento del riesgo aloinmune así como de nuevos biomarcadores y técnicas inmunológicas en desarrollo para su implementación en el trasplante.

## Competencias a alcanzar

### Competencias específicas

- Saber seleccionar un donante y un receptor e inclusión en lista de espera.
- Saber evaluar el riesgo inmunológico alogénico.
- Seleccionar el tratamiento inmunosupresor.
- Conocer el tratamiento del paciente hipersensibilizado para prevenir el rechazo humoral.
- Saber realizar el manejo del postoperatorio inmediato, diagnóstico y tratamiento de las complicaciones precoces.

- Saber hacer el seguimiento del paciente en la consulta externa, diagnóstico y tratamiento de las complicaciones tardías.
- Saber realizar una evaluación de las biopsias renales.
- Saber realizar la interpretación de la ecografía renal.
- Llevar a cabo la evaluación del riesgo cardiovascular (ecografía carótida, velocidad de la onda del pulso, índice tobillo brazo, disfunción endotelial).
- Saber monitorizar la presión arterial 24 h.
- Saber desarrollar ensayos clínicos fase II, III i IV.
- Diseñar bases de datos y análisis estadística.
- Desarrollar un proyecto de investigación que podrá ser tanto clínico, translacional o de investigación básica según interés del participante.

### **Competencias transversales**

- Desarrollar la práctica clínica basada en principios bioéticos.
- Realizar la revisión y análisis crítica de los temas a exponer.
- Trabajo en equipo multidisciplinar.
- Orientar la práctica clínica a la docencia y la investigación.

### **Metodología docente**

La metodología de aprendizaje está basada en la asistencia diaria a la actividad clínica de la Unidad de Trasplante renal y en la participación de las acciones formativas que coincidan con su período formativo.

Se contempla una participación activa en las sesiones previstas en el servicio:

- Sesión diaria de cambio de guardia del día anterior.
- Sesión científica (jueves 8:15 a 9:30h).
- Participación en el Comité de Trasplante (miércoles de 8.00 a 8:30h). A esta sesión asisten los nefrólogos, urólogos y anestesiólogos, y se revisan los casos para incluir en la lista de espera.
- Sesiones de Anatomía patológica semanales (jueves de 15:00 a 16:30h).
- Sesión de investigación clínica de la unidad de trasplante (lunes de 15:30 a 16:15h).
- Sesión del laboratorio de investigación (miércoles de 15:00 a 16.00).
- Sesión multidisciplinar de trasplantes de órganos sólidos (último miércoles de mes de 15:00-16.00h).
- Discusión y propuesta de un proyecto de investigación que se realizará de forma supervisada durante la estancia de la formación.

### **Evaluación**

#### **Evaluación continuada**

Evaluación continuada de conocimientos y de actitudes en la práctica clínica.

Pruebas escritas para aquellas acciones formativas que se realicen durante la formación y que así lo requieran.

#### **Evaluación final**

Exposición y evaluación del Proyecto de investigación.

## DIRECCIÓN Y EQUIPO DOCENTE

---

Dirección del programa:

**Oriol Bestard**

Jefe de Servicio

[oriol.bestard@vallhebron.cat](mailto:oriol.bestard@vallhebron.cat)

**Francesc Josep Moreso**

Jefe clínico de trasplante

[francescjosep.moreso@vallhebron.cat](mailto:francescjosep.moreso@vallhebron.cat)

**Servicio de Nefrología**

Secretaria

Sra. Rosa Pérez

Telf. 00 34 93 274 64 76

Colaboradores docentes de la Unidad de Trasplante renal:

**Facultativos especialistas del Servicio**

Dra. Joana Sellares

Dra. María Meneghini

Dra. Irina Torres

Dra. Delphine Kervella

Dra. Zaira Castañeda

Dr. Manel Perelló

**Enfermera de Práctica avanzada de trasplante renal:**

Sra. Irene Sánchez

**Investigadores post-doctorales**

Dra. Elena Crespo

Dra. Laura Donadeu

Dr. Franc Casanova

**Investigadores pre-doctorales**

Anna Martínez Lacalle

Claudia Carrera

**Unidad de Ensayos Clínicos y técnicos de laboratorio**

Emma Pardo

Cristina Font

Mariona Juvé

**Servicio de Patología renal**

Dra. Alejandra Gabaldón

**Servicio de Inmunología**

Dra. Mónica Martínez-Gallo

**Coordinación de trasplantes**

Dr. Alberto Sandiumenge

**Radiología**

Dr. Richard Mast

**Servicio de Urología**

Dr. Enric Trilla

Dr. Carles Raventós

Dr. Enric Miret

**Nefrología Pediátrica**

Dra. Gema Ariceta

03

Trámites y  
Condiciones

## DATOS GENERALES DEL CURSO



NOMBRE DEL PROGRAMA

**Formación avanzada en Trasplante de renal**

TIPO DE PROGRAMA

**Formación avanzada**

MODALIDAD

**Presencial perfil *observer***

CENTRO DOCENTE

**Hospital Universitari Vall d'Hebron**

IDIOMAS

**Castellano, catalán o inglés**



PLAZAS

**2 discentes anuales (curso académico).** No se reservará plaza con más de 1 año de antelación

A QUIÉN SE DIRIGE

**Facultativos especialistas en Nefrología Pediátrica, con conocimientos y habilidades objetivables, y vinculación laboral con un Centro Hospitalario.**



DURACIÓN

**12 meses**

HORARIO

**Coincidente con horario laboral del servicio**

DEDICACIÓN

**Tiempo completo (no exclusividad)**



CUOTA

**2.900€**

## TRÁMITES DE INSCRIPCIÓN

Documentación a aportar para formar parte del proceso de selección a través de la web:

- Formulario de inscripción a la Formación Avanzada.
- Fotocopia del DNI/NIE/Pasaporte.
- Currículum Vitae conciso y actualizado (máximo tres páginas).
- Copia del título de Medicina.
- Copia del título de especialista.
- Documento que acredite su vinculación laboral actual con un centro sanitario.
- Escrito exponiendo las razones del su interés por el programa al que opta. Por favor incluya la documentación que considere de interés.

Documentación a aportar una vez confirmada la plaza:

- Certificación negativa de Delitos de naturaleza sexual en vigor.
- Carnet de colegiado (sólo para profesionales españoles).

- Informe médico vacunal del Hospital U. Vall d'Hebron (sólo para profesionales extranjeros), el impreso se le hará llegar al interesado una vez aceptada la solicitud.
- Fotocopia del visado en caso de que el país de origen lo requiera (sólo para profesionales extranjeros).
- Fotocopia del seguro de accidentes y de asistencia sanitaria (sólo para profesionales extranjeros).
- Fotocopia del seguro de responsabilidad civil (sólo para profesionales extranjeros).
- Si procede, cartas de recomendación de personas relevantes de su lugar de trabajo u otras, así como del director del Programa de formación del centro donde se formó.

En las fotocopias de los dos seguros se ha de identificar claramente el nombre de la compañía aseguradora y el número de póliza. Estos documentos son indispensables para que pueda comenzar el período de formación. Toda la documentación a aportar para realizar la solicitud de admisión al programa se debe enviar por correo electrónico a: [aulavh@vallhebron.cat](mailto:aulavh@vallhebron.cat).

Aparte de esta documentación, si la dirección del curso lo cree necesario, es posible que se solicite al interesado/a una entrevista personal.

La documentación a aportar una vez confirmada la plaza, debe hacerse llegar al menos un mes antes de la incorporación, si no es así, la inscripción quedará anulada.

## APROBACIÓN DEL PROGRAMA

---

Una vez finalizado el proceso de selección de los candidatos, el Aula Vall d'Hebron remitirá por correo electrónico al candidato escogido la resolución de aceptación a la Formación Avanzada.

Confirmada la plaza por parte del interesado, se tramitará mediante transferencia bancaria el importe de la matrícula a determinar en función de las fechas y duración del programa.

## REQUISITOS DE PERMANENCIA EN EL CENTRO

---

### Relación de los profesionales con el Hospital Universitari Vall d'Hebron

El profesional admitido en el programa accederá al recinto del Hospital con una finalidad exclusiva de formación y reciclaje. **El profesional admitido tiene un papel de “observador”**, de manera que no podrá responsabilizarse de la atención de pacientes ingresados, ambulatorios o de urgencias, ni firmar documentación clínica.

La aceptación en el curso no implicará ningún tipo de vinculación laboral con el Hospital. No se percibirá ningún tipo de compensación económica ni retribución por parte del Hospital durante el tiempo que dure su formación.

Además, el profesional deberá disponer de una póliza de accidentes y un seguro que le cubra la asistencia médica. El Hospital se exime de todo tipo de reclamación, por lo que se refiere a enfermedad común o accidente que pudiese sobrevenir como consecuencia de su permanencia en las dependencias del centro, debido a que su vinculación con el centro es exclusivamente para formación.

Estará sujeto a la normativa y reglamento interno del Hospital, así como a las normas específicas del servicio o unidad donde realice la formación.

Deberá manifestar un compromiso con la misión, visión y valores del centro comunes al servicio y estar dispuesto a integrarse con el equipo.

Manifestará un claro interés y respeto por la especialidad y por el centro.

## Actividades

El profesional tendrá el horario de formación que establezca con el director de la formación en función del programa. Estará obligado/a a conocer y respetar la legislación española respecto a la protección de datos de carácter personal (ley 15/1999 de 13 de diciembre) y garantizar el secreto profesional tanto durante su permanencia en el Hospital como después.

Deberá de disponer de una póliza de responsabilidad civil que le cubra los riesgos en que pueda incurrir como consecuencia de las actividades llevadas a cabo durante su período formativo.

## PROCESO DE ADMISIÓN EN EL CENTRO

---

El día de la incorporación el interesado deberá dirigirse a la Dirección de Docencia para realizar el trámite de admisión al centro.

### **Secretaría Técnica Aula Vall d'Hebron**

Dirección de Docencia  
Pl. 5ª Hospital de Traumatología  
Paseo Vall d'Hebron 119-129  
08035 Barcelona (Spain)

Así mismo, el interesado deberá de firmar un compromiso de permanencia donde se especifica que conoce, entiende y acepta las condiciones establecidas por el Hospital, y un compromiso de confidencialidad de datos.

## ANULACIÓN DEL PROGRAMA FORMATIVO

---

En caso argumentado y justificado de no cumplir con los requerimientos establecidos, el Hospital se reserva el derecho de revocar el permiso de formación en cualquier momento sin derecho a reclamación.

Por otro lado, en caso de que el interesado presente la anulación del programa formativo antes de su inicio, y siempre por causas de fuerza mayor, se le devolverá parte del importe de la matrícula que haya aportado para la confirmación de la plaza. Igualmente, la Dirección del programa podrá proponer al interesado la posibilidad de posponer el inicio de la formación para el año siguiente.

## CERTIFICACIÓN

---

Concluido el período formativo, la Dirección de Docencia emitirá un certificado de asistencia a la vista del informe proporcionado por los directores del programa.

